

Mundo Novo

em Revista



Prefeito Valentim Lourenço



Ruas da cidade, por ocasião da posse

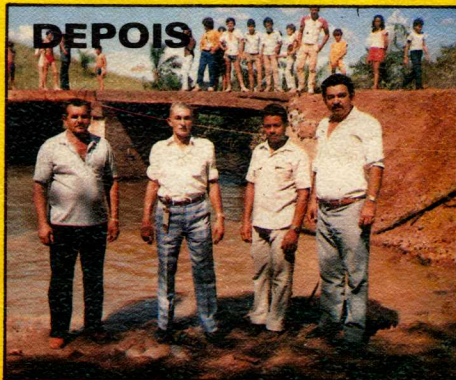

Ponte sobre o rio Verde—fazenda Cachoeira e outras

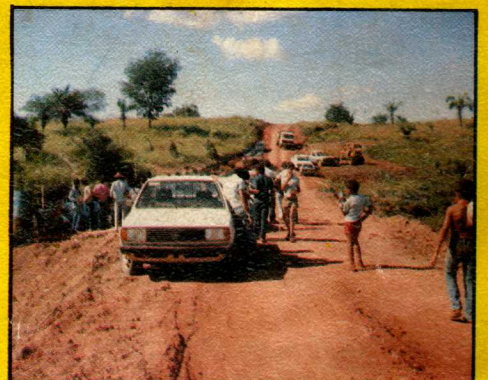

Estrada vicinal à GO-128



28 ANOS DE HISTÓRIA
4 ANOS DE INDEPENDÊNCIA

Av. Araguaia, hoje

Índice

Apresentação	3
A história, o povo e seu bandeirante	4
Ata da instalação do Distrito	6
A escolha da padroeira	7
O Legislativo municipal	9
Equipe do governo	10
Administração municipal	12
Obras rurais	16
Promoções cívicas	19
Atividade industrial	20
Assistência social e atividades religiosas	22
Atividades políticas	26
A imprensa como termômetro	33
Iris e Onofre	34
Agradecimentos	35

Expediente

Mundo Novo em Revista é
uma publicação de
Nova — Editora, Publicidade e
Promoções — Ediomar G. Galvão
Rua 57-A, 36 — Goiânia-GO

Responsabilidade Técnica:

IMPRESSÃO IMPRESSÃO

Impressão Especial Ed. e Pub. Ltda.

Av. Laurício P. Rasmussen,
213 — V. St^a Izabel — Goiânia-GO.
Fone: 261-2663.

Editor geral: Anadir Costa Galvão

Diagramação: Elismar de Oliveira

Revisão: João Lourenço

Artes-finalistas:

Elismar de Oliveira e Elson F. Coelho.

NOSSA CAPA

Mundo Novo em Revista



Apresentação

Câmara Municipal de Mundo Novo GO

Francisco Sérgio de Moraes
Presidente da Câmara

As minhas propostas se resumem na contribuição que desejo para aquilo que eu chamo de construção de um processo político baseado no binômio: democracia e progresso social. Entendo que é da responsabilidade de todo representante do povo,

principalmente daqueles que ocupam a Chefia do Executivo, contribuir para que as populações sejam atendidas nos seus mais legítimos anseios e continue dando subsídios cada vez maiores em prol da democracia e desenvolvimento social.

Infelizmente, o administrador municipal não pode ir além daquilo que lhe é repassado pelo Governo Federal, submetendo-se à escassez de recursos, à falta de autonomia dos governos municipais e às pequenas alternativas oferecidas pela iniciativa privada.

É projeto nosso criar um parque industrial em Mundo Novo, buscando criar opções de emprego, melhorar a renda *per capita* dos seus habitantes, gerar alternativas de receitas não só a nível municipal, como a nível estadual. O atendimento das prioridades maiores da comunidade está inserido em nosso plano de trabalho. Tanto, que apesar das deficiências que temos enfrentado em nossa administração, conseguimos realizar grande parte delas.

Nossa luta, desde os tempos de fundação do Município, é implantar um Município que possa oferecer todos os requisitos básicos

necessários ao progresso e ao desenvolvimento social, criando alternativas, oferecendo opções. Enfim, proporcionar uma vida digna aos habitantes da nossa pequena, mas trabalhadora comunidade.

Esta revista é um pequeno resumo daquilo que conseguimos realizar neste curto período de nossa gestão. Aqui, estão documentados e registrados todos os fatos acontecidos em nossa administração, para que o povo em sua sabedoria popular possa, no futuro, julgar nossos propósitos e nossas intenções.

Mundo Novo ainda atingirá seus pontos de glória. Esta é a palavra empenhada de Valentim Lourenço.

Prefeito humilde, honesto e imbuído das melhores intenções. Caso houve algum erro, aceitaremos as críticas construtivas com o estofo daqueles que crêem que errar é humano. Porém, queremos deixar patente que os desacertos havidos não fazem parte daquilo que pretendemos mas, foi algo superior e alheios a nossa vontade.

Portanto, eis aqui um diagnóstico da nossa administração.

Outras informações poderão ser obtidas na Prefeitura Municipal cujas portas estão sempre abertas para aqueles que desejam contribuir para o progresso e o desenvolvimento de Mundo Novo.

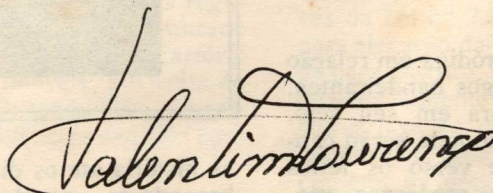

Valentim Lourenço
Prefeito Municipal de M. Novo-GO

A história, o povo e seu bandeirante

Encravado no Vale do Araguaia, irrigado por dezenas de cursos d'água, com terras fértilíssimas, onde a mata cresce densa e exuberante, majestosa e quase impenetrável, há pouco mais de 28 anos, começou a nascer um *mundo novo*. Novo e magnífico mundo plano, verde de todos os matizes, pontilhado de lilás e amarelo pelas paineiras e pelos ipês que explodem em flores, todos os anos, como a lembrar a magnanimidade da Natureza, marcando, gloriosa, o local do surgimento de um *mundo novo*, que o sol saúda ao amanhecer com alboras ouro e púrpura e acaricia ao cair da noite com cintilâncias *roseclair*, até que os raios prateados da lua o banhem por inteiro.

A Natureza engajou o homem, a sua mais perfeita criação, na grandiosa obra de construir um *mundo novo* no Vale do Araguaia. E o homem, embevecido de beleza, embriagado de otimismo, motivado pelo desafio entregou-se à luta, com arrojo, com decisão, sem medo, certo de estar empenhado na elaboração de uma obra grandiosa, de um feito digno de gigantes, batalhando para alcançar a meta ciclópica de criar um *mundo novo*.

A coragem, o denodo, a determinação dos homens que estão construindo um *mundo novo* no Vale do Araguaia, são reconhecidos pelas gerações futuras, que se beneficiarão das benesses produzidas pelo desempenho dos homens de hoje que, sem esmorecimento, constroem um *mundo novo*, sacrificando seus corpos e sua juventude no desbravamento e umidecendo a argamassa com o seu suor. Titãs modernos que transformam sonho em realidade, o vazio em cidades, o obscurantíssimo em civilização.

A história, tão pródiga em relação aos feitos dos antigos bandeirantes, certamente abrigará em seu seio, importante capítulo onde serão cantados em prosa e verso os feitos destes bandeirantes modernos, criadores de um *mundo novo* no Vale do Araguaia, feito épico que dignifica todas as gerações de desbravadores, dos mais longínquos tempos da nos-

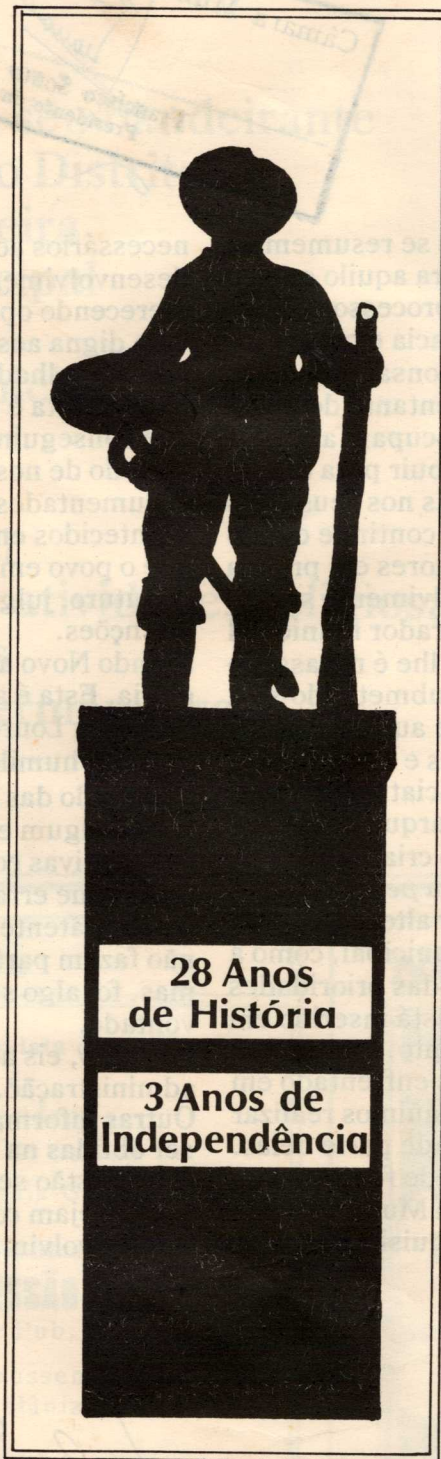

sa história até os dias de hoje, ombreando-os, guardadas as devidas proporções, aos grandes plantadores de cidades como Bartolomeu Bueno, Pedro Ludovico e Juscelino Kubitschek.

O ideal é o dínamo excelentemente gerador da força que impulsiona esses gigantes da raça humana, que transformam em realidade magnífica sonhos grandiosos. Predestinados arautos da civilização, plantadores de cidades, que fincam no espaço e projetam no tempo, com sacrifício, esforço, trabalho, suor e lágrimas, toda a herança gloriosa de um povo que caminha para um futuro luminoso, brilhante e dignificante.

No solo goiano os bandeirantes do Brasil-colônia plantaram dadas sementes que brotaram, fizeram-se árvores e produziram frutos de idealismo. O altruístico exemplo até hoje é seguido pelos desbravadores vintecentistas que agora, com seus tratores, seus caminhões, seus aviões desbravam os sertões com o mesmo ideal. As máquinas substituíram as mulas, os bois e os cavalos. As motosserras, os arados mecânicos, as colheitadeiras substituíram o machado, as foices, as enxadas, os terçados e cutelo, mas a indomável força criadora e idealística é a mesma que os pósteros nos legaram a todos mas, em maior proporção a uns poucos.

Fibra, arrojo, destemor, determinação são os elementos característicos na formação do caráter destes homens magníficos que plantam cidades e colhem progresso, desenvolvimento e civilização. Eles são forjados pela Natureza em aço puro da mais nobre têmpera e predestinados por Deus para a realização de grandes feitos.

São homens que percorrem impetuosos os caminhos da vida, sem se deterem diante dos percalços, sem vacilarem frente às adversidades, sem esmorecerem ante as lonjuras do caminho. Quando tropeçam logo se equilibram e quando caem se levantam de pronto, mais fortes e impávidos, mais decididos e vigilantes. Nada os detém porque não esmorecem nunca. Prosseguem, sempre determinados a alcançar a meta desejada, sejam quais forem as dificuldades.

Esses são os homens a quem o destino traçou senda gloriosa de plantadores de cidades, de forjadores de civilizações, homens especiais que nasceram para fazer história e dela participar como figuras exponenciais. Eles se destacam dos outros porque são fortes e simples, cheios de coragem e determinação e despidos de vaidades, de orgulho e de egoísmo. Eles são uma força da Natureza, energia pura que impulsiona a vida e magnetiza os circunstâncias, atraindo-os para o seu desiderato.

Esses homens especiais, plantadores de cidades, forjadores de civilizações, não são apenas um número na estatística demográfica da humanidade, são o sal da terra, a sua passagem pela vida será sempre lembrada e cantada pela posteridade porque eles imprimiram indelevelmente a sua figura nas imorredouras páginas da história, através de grandes feitos, como a de construir um *mundo novo* no Vale do Araguaia.

VALENTIM LOURENÇO é um desses homens predestinados a fazer história: Desbravador nato ele herdou o sonho dos seus coestaduanos desbravadores. Bandeirante moderno ele tem no sangue e na alma a saga dos paulistas que adentraram os sertões de Goiás, no século 17, em busca de ouro e esmeraldas e terminaram fundando cidades.

VALENTIM LOURENÇO é o pivô da fundação de **MUNDO NOVO**, próspero município goiano que se desenvolve no Vale do Araguaia. Valentim Lourenço nasceu no município de Bálamo, Estado de São Paulo, aos 28 de março de 1.930. Aos 20 anos de idade, por volta de 1.958 veio para Goiás, como comprador de terras. Aqui ele teve despertada a sua vocação de desbravador, de pioneiro. Possuidor de personalidade forte e convincente, Valentim Lourenço não tardou em conseguir adeptos para com ele participar da grande aventura de transformar uma região inóspita em povoado, no extenso município de Crixás. Foi assim que a ele se juntaram os pioneiros Wanderval de Faria, José Lau, Alexandrino Borges, Salvador Sgamatt, Adãozinho e outros (todos já falecidos), homens da mesma têmpera, sonhadores e realizadores, bandeirantes da mais elevada estirpe para quem peço nes-

te momento um minuto em atenção as almas, a coragem e o desprendimento dos predestinados desbravadores.

Valentim Lourenço começou por implantar um loteamento nas terras que adquirira, numa área de 11 alqueires e ofereceu áreas residenciais e comerciais gratuitas a quem ali quisesse se instalar. Em 1961 e 1962, começou o serviço de delimitação do loteamento, com a abertura das primeiras ruas. O trabalho foi feito à mão, com a utilização de toscas ferramentas. As toras de madeiras eram arrastadas por juntas de bois de carga e transportadas num velho caminhão e um trator Valmet "33" importado da Finlândia de propriedade de Valentim.



Naquela época o processo de regularização do loteamento tramitava pelos órgãos competentes para regularização do mesmo; desmembrado do Memorial Descritivo do Cartório de Registro de Imóveis, por volta de outubro de 1963; tendo sido cumpridas todas as exigências daquela época.

No início as dificuldades foram enormes, mas todas superadas. A construção de um campo de pouso foi imprescindível e ao seu redor logo

surgiu um núcleo residencial de dezenas de famílias, atraídas pelo novo empreendimento. Essa foi a célula máter do que hoje é a cidade de Mundo Novo, que a cada dia se afirma como unidade municipal moderna no Vale do Araguaia.

Foi longo o caminho percorrido por Valentim Lourenço para chegar onde chegou. Primeiro ele se tornou personalidade de destaque no município de Crixás, onde se localizava o seu empreendimento, pelo trabalho desenvolvido em prol da comunidade ele conseguiu eleger-se vice-prefeito de Crixás em 1.972, tendo destacada atuação política, o que lhe valeu tornar-se conhecido em âmbito estadual como homem empreendedor, dinâmico, equilibrado, honesto e, sobretudo, simples e desprendido. Daí começou, paralelamente, uma nova trajetória na vida de Valentim Lourenço. O pioneiro, o desbravador, o bandeirante, passou a ser também político respeitado, coerente e atuante.

As qualidades de liderança de Valentim Lourenço fizeram dele uma das personalidades mais respeitadas da região do Vale do Araguaia. A consequência natural foi o seu ingresso na vida pública, na qual vem se destacando, não só como hábil político mas como excelente administrador.

O fundador do povoado de Mundo Novo, situado no município de Crixás, Valentim Lourenço teve o seu nome sufragado para exercer o cargo de Vice-Prefeito em 15/11/1.972 do município, quando se revelou um ágil e habilidoso articulador político e deu demonstrações de sua capacidade administrativa.

Apesar das suas atividades como agropecuarista e como Vice-Prefeito da Comarca de Crixás, Valentim Lourenço que antes encabeçou um movimento, montando processo através da Lei nº 7.178 de 15/11/1.968 para elevação da categoria de povoado para Distrito, pois nunca deixou o desenvolvimento de Mundo Novo sofrer solução de descontinuidade, nem esmorecer a luta que já iniciara em prol da emancipação política e administrativa do povoado que fundara antes e àquela altura já elevado a condição de Distrito da Comarca de Crixás e instalado pelo mesmo em 12/12/1.973 conforme ata anexo.

Os três primeiros anos de independência político-administrativa

Em 1972, Valentim Lourenço foi eleito Vice-Prefeito da Comarca de Crixás, o que lhe possibilitou carrear benefícios consideráveis para o novo Distrito do Município, que continuava a crescer e alcançar invejável situação sócio-econômica. Novos habitantes afluíram nesse período, alguns com a capacidade de se instalarem por conta própria, outros, sem recursos, necessitavam ser ajudados, o que sempre foi feito pelo paulista arrojado, Valentim Lourenço, inclusive com doações de lotes para construção de moradias. Esse foi sempre um aspecto decisivo na fundação de *Mundo Novo*. Quem precisava de ajuda a encontrava, não só por parte de Valentim Lourenço, como da própria comunidade. E assim o Distrito continuou se expandindo, não só do ponto de vista demográfico, como urbanista e econômico. Não demorou muito para que Mundo Novo apresentasse a feição de uma cidade.

Através da Lei nº 8.842, de 10 de junho de 1980, o Distrito de Mundo Novo passou à condição de Município, obtendo a sua emancipação política e administrativa. Para tanto, foram de grande importância os esforços dispendidos por *Valentim Lourenço* junto aos parlamentares goianos, na Assembléia Legislativa do Estado de Goiás, particularmente ao representante na época, o ilustre Deputado Sérgio Di Ramos Caiado e o apoio incondicional dos habitantes de Mundo Novo, que se uniram mais uma vez ao fundador da cidade.

Nas eleições de 15 de novembro de 1982, Valentim Lourenço foi eleito para Prefeito de Mundo Novo, com uma considerável margem de votos sobre os demais concorrentes. Valentim Lourenço fundou a cidade de Mundo Novo, trabalhou pelo seu desenvolvimento e é o seu primeiro Prefeito, aliás, um dos melhores e mais dinâmicos do Estado de Goiás, pois vem realizando uma administração correta, sadia, eficiente e progressista.

Ata da instalação do Distrito de Mundo Novo de Goiás

Aos doze (12) dias do mês de dezembro de 1973, no povoado de Mundo Novo, Município de Crixás, Estado de Goiás, às dezesseis (16:00) horas, no salão do Grupo Escolar Municipal, realizou-se a sessão solene de instalação do Distrito de Mundo Novo de Goiás, criado pela lei nº 7178 de Novembro de 1968. Assumindo a Presidência, o sr. Jair de Carvalho Feitosa, Prefeito Municipal, convidou a srta. Iracema Maria Lacerda Costa, para secretariar a sessão, convidando ainda os senhores vereadores: Alair de Carvalho Feitosa, Sebastião Amaral, Reinaldo Gomes e Guilhermino de Azambuja, senhor Joaquim Pereira Dias, delegado de Polícia, sra. Alice de Carvalho Feitosa Maciel, sra. Edite Ferreira da Cruz, Secretária Municipal de Educação e Cultura, sr. Antenor Macedo, Assessor Legislativo do Município, sr. Zilo Feitosa, sr. João Sena, sr. Rui Barbosa Gomes, sr. Nelson Mário do Amaral, sr. Dioraci Nogueira, sr. Osvaldo Eloi de Santana e sr. Manoel Rodrigues de Souza, para comporem a mesa diretora. Com a palavra o sr. Prefeito convidou os presentes a de pé, entoarem o Hino Nacional Brasileiro, e após fez um rápido relato sobre a criação do Distrito, cuja instalação foi designada através de decreto administrativo de 11 do corrente, para o dia de hoje, 12 de dezembro de 1973. Assim, em face do esforço do exposito declarou instalado o distrito de Mundo Novo de Goiás, obedecendo as normas legais que regem o assunto. Em seguida foi dada a palavra ao sr. Vereador Alair de Carvalho Feitosa, que em nome da Câmara Municipal enalteceu a iniciativa das autoridades que lutaram para a instalação do distrito, parabenizando o povo Mundo-novense. Usou também da palavra o sr. Sebastião Amaral, Vereador de Mundo Novo, congratulando-se com a administração e dando satisfação ao povo de sua alegria. Fez ainda o uso da palavra o sr. Antenor Macedo, cumprimentando a administração e o povo pelo acontecimento. Em seguida o sr. Prefeito fraqueou a palavra, fazendo uso dela o sr. Valentim Lourenço, Vice-Prefeito, que num

pronunciamento eloquente teceu considerações sobre o acontecimento, fazendo um retrospecto desde a criação do distrito até os dias atuais, falando sobre as lutas e sacrifícios que enfrentou a fim de conseguir a instalação do distrito de Mundo Novo de Goiás. Finalmente, usou da palavra o sr. Prefeito Municipal, Dr. Jair de Carvalho Feitosa dizendo de seu contentamento, prestando em rápidas palavras, agradecimentos pela acolhida recebida. Nada mais havendo a relatar o sr. Presidente declarou encerrada a presente sessão solene. Eu, Iracema Maria Lacerda Costa, secretária a escreví, que lida e achada conforme, vai por todos assinada. Jair de Carvalho Feitosa. Valentim Lourenço. Rui Barbosa Gomes. Antenor Alves Macedo. Alice de Carvalho Feitosa Maciel. Edite Ferreira da Cruz. Zilo Ferreira Feitosa. Ilegível. Dioraci Nogueira. Ilegível. Osvaldo Eloi de Santana. Nelson Mário do Amaral. Ilegível. João Ferreira de Sena. Ilegível. Joaquim Pereira Dias. Alair de Carvalho Feitosa. Iracema Maria Lacerda Costa Ilegível. Arthur Delabosa. Antonio Ferrasol. Gabriel Falchi. Ilegível Valdivino Lino de Oliveira. Ramiro Ambrosio Oliveira. Ilegível. Nadir Borges de Matos. Antonio Gomes Filho. Abel Gomes. Wilmar Ferreira dos Santos. João Martins de Souza. Sebastião Maria da Silva. Lazaro de Almeida Lima. Ronsivaldo José Pereira. Gerson Rodrigues Ferreira. Ilegível. Ilegível. Valdbeir de Sena Ramos. Ilegível. Ilegível. Ricardo dos Santos Oliveira. Ilegível. Lourival Oliveira de Castro. Terezinha Marilaque Amaral de Castro. Sebastião Marques. Ilegível. Maria de Lourdes Borges. Hodante José de Mendes. Iris Leite da Silva. Cícero Luiz do Nascimento. Maria Alves de Oliveira. Luiz Martins de Andrade. Nelo Honório da Silva. Claudimirio Lorero Montalvão. Josefino de Sousa. Adilson Gonçalves Leite. João Arantes. João Alves Ferreira. José Batista da Silva. Suzete Oliveira Moraes. Doralice Ramos Sena e Silva Ilegível. Lucindra Massone de Andrade. Severino Felix dos Santos. Gercino Leandro José Ricardo. Lázaro Rodrigues. Ilegível. Idelzen-

te Rocha dos Santos, Valdevino F. Silva. José Dias de Moraes, João Pereira Cardoso. Manoel Aprígio Bispo. Antono Falchi. Ilegível. Antonio Pereira Mendes. Ilegível. Geraldo Ribeiro de Souza. Judith Pereira Correia, Waldomiro Francisco de Oliveira. Lázaro de Souza Lima. Suelly Sanches da Silva. Ilegível. João Tomaz da Silva. Vitório de Souza. João Meurim de Souza. Pedro Inácio de Sena. Eniuzá Dias da Silva. Luiz Tomé da Silva. Noel Rodrigues da Cruz. Antonio Dias Correia. Ilegível. Helu Pereira de Souza. Otenevides A. dos Santos. Francisco José da Silva. Ilegível. Francisca Soares da Silva. Valdemiro Coelho. José Manoel Ramos. Antenor Roza de Lima. Manoel Oliveira Pinto. Juventino Barbosa da Silva. Francisco Paz Domingues. Iracema Barbosa Domingues. Antonio Noé Rodrigues. Antonio Henrique dos Santos. Sebastião Vicente de Paula. José Marques Santos. José Everaldo de Araújo. João Silva dos Santos. Leozino Balbino de Souza. Ilegível. Otaviano dos Santos Neves. José Alves da Silva. Francisco Bonifácio Pereira. Nilva Amaro Ferreira. Antonia Vilela da Silva. Ilegível. Vicente Crispim dos Santos. Arlindo de Barros Cardoso. Cleyber Aguiar Lobo. José Martins Filho. Luzia Rodrigues de Oliveira. Sinair Lemes Siqueira. Eurípedes Antonio Tomais. Maria Alves Aguiar. Ilegível. Ilegível. Elaine Nunes. Francisco Pereira da Silva Neto. Maria da Conceição. Antenor Alves Ferreira. Maria das Graças Teixeira de Souza. Edson José de Souza. Jesus Garcia Nogueira. Nair Alves Ferreira. Leônidas Teixeira Pôrto. Cláudio José Silva. Aparecido Amaro dos Santos. NADA MAIS. Era o que continha no referido livro e fls., do qual bem e fielmente extrai a presente Certidão. Eu, Helleê Francisco de Oliveira Feitosa, Secretária Municipal, que a datilografei, li, subscrevi e assino.

Crixás(GO), 24 de dezembro de 1973

HELLEÊ FRANCISCO DE OLIVEIRA FEITOSA
Secretária

VISTO: Bel. JAIR DE CARVALHO FEITOSA - Prefeito Municipal

Mundo Novo em Revista



Posse 1/02/83.

Seja feita a vontade do povo

A notícia do surgimento do novo povoado se espalhou e começou a atrair gente de toda parte. O campo de pouso da imobiliária foi invadido e de repente ali surgiu um novo núcleo residencial que cresceu rapidamente de maneira desordenada, paralelamente ao loteamento planejado, urbanizado e implantado por Valentim Lourenço.

Não demorou muito para a invasão improvisada se unir ao progressista povoado fundado pelo paulista de Bálamo, numa integração inevitável provocada pelo cres-

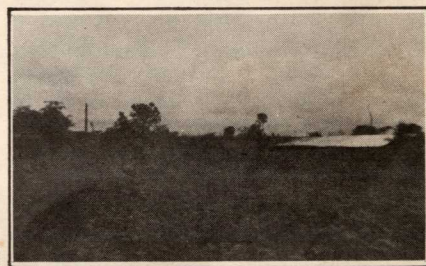

Salão Paroquial — dia da Posse



Igreja Matriz N. Sr^a Aparecida

cimento vertiginoso dos dois núcleos residenciais. Não foi possível encontrar outra solução para o caso, senão legalizar a situação, conseguindo o registro imobiliário dos lotes invadidos.

Ainda em 1.961 um movimento religioso ergue a primeira capela da cidade, dedicada a São Vicente. Essa capela foi posteriormente ampliada e hoje é a bela Igreja de São Vicente. A religiosidade do povo levou à criação de um movimento, desta vez, para escolher o santo padroeiro do povoado, que seria mais tarde o Município de Mundo Novo.

Duas correntes de devotos se formaram, uma preferindo São Sebastião e outra Nossa Senhora Aparecida. Valentim Lourenço, homem profundamente religioso mas, também, de firmes convicções democráticas, na qualidade de mediador do movimento, decidiu que o assunto fosse resolvido dentro do princípio básico da democracia, isto é, através de uma eleição popular.

A eleição para a escolha do santo padroeiro ou padroeira do povoado foi "sui generis" e prática, atendendo a dois propósitos distintos: determinar o nome do santo padroeiro ou padroeira e angariar recursos para a construção da igreja. Sendo assim cada votante depositava na urna, além do seu voto, uma cedula de Cr\$ (Um cruzeiro). Procedida a apuração dos votos, saíram vencedores os devotos de Nossa Senhora Aparecida que passou a ser oficialmente a padroeira do povoado, que mais tarde viria a ser o próspero Município de Mundo Novo. Até então, o povoado pertencia ao Município de Crixás, mas já despontava para sua pujança, como futura unidade municipal, de Goiás, pelo seu rápido desenvolvimento.

O sentimento de religiosidade do povo, sempre foi um fator de desenvolvimento e progresso do povoado de Mundo Novo. Os habitantes do povoado achavam que a padroeira da sua cidade merecia uma *Catedral* e não uma *igrejinha*. Somando esforços todos contribuíram com recursos financeiros e com trabalho. Não se passaram mais do que três anos e a *Catedral* estava construída, sendo consagrada oficialmente à devoção de Nossa Senhora Aparecida, Igreja esta construída por volta de 1.966. Era a primeira etapa para a rápida trajetória rumo a sua transformação em distrito e posteriormente município.



Dia da posse-buracos em rua da cidade



Escola Municipal das Palmeiras — dia da posse

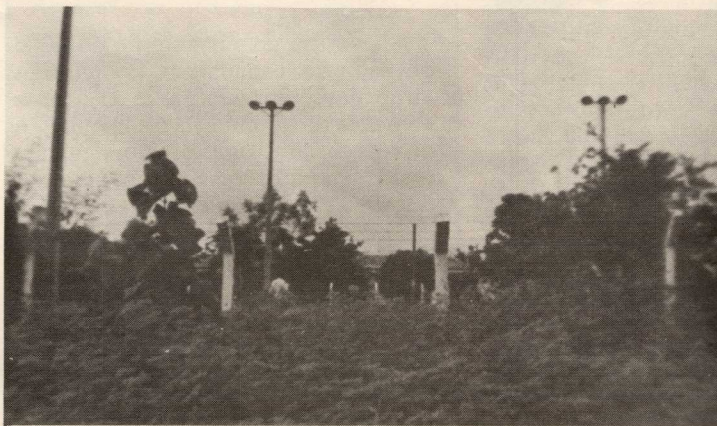

Estado da Escola Estadual de 1º Grau no dia da posse

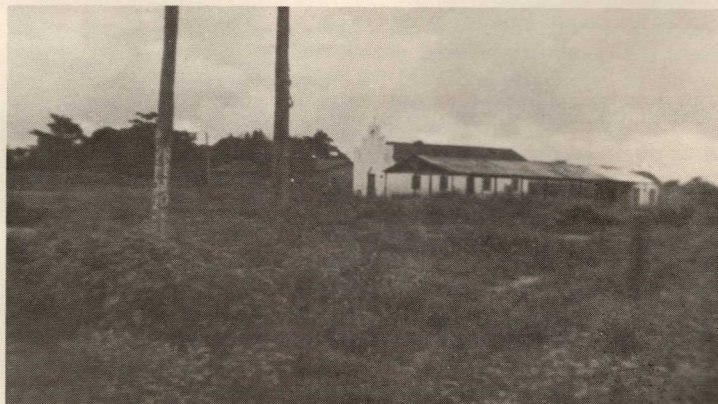

No dia da posse, a Igreja São Vicente



Vereadores componentes do Poder Legislativo mundo-novense

Legislativo municipal

Desde 1891 prevalece o sistema presidencialista que a experiência histórica demonstrou ser inadequado à vida política brasileira. Serviu às oligarquias, reforçou o poder pessoal, possibilitou o aparecimento de repetidas crises que permitiram, em diferentes momentos a instauração de governos despóticos, alguns de longa duração. As diversas Constituições que já teve o Brasil sempre afirmaram que os poderes da República são o Executivo, o Legislativo e o Judiciário, "harmônicos e independentes entre si". Sob o presidencialismo, o Executivo transformou-se de fato no único poder, cada vez mais impositivo. O Legislativo é um ramo menor, não está nem se sente integrado no comando da nação, não é, nem se considera responsável pela direção política e administrativa do País. O Judiciário não desempenha função efetiva de órgão superior do poder republicano. Porém, em Mundo Novo este sistema nunca foi praticado.

Ali, foi abolido o presidencialismo e estabelecida uma forma de Governo em que o Legislativo municipal é co-responsável pelas decisões administrativas. Foi ampliada a representatividade dos membros da Câmara Municipal, com tratamento igual para todos os vereadores e partidos políticos.

Portanto, em Mundo Novo funciona o regime democrático em toda sua essência pois os representantes populares no Legislativo Municipal gozam de todos os privilégios que lhes são garantidos por lei, além do pleno reconhecimento por parte do Executivo, dos trabalhos por eles desenvolvidos.

Aliás, convém ressaltar-se o empenho do Chefe do Executivo na busca de recursos capazes de propiciar, no próximo ano, a construção de uma sede digna para o Poder Legislativo municipal, proporcionando-lhe instalações adequadas para seu funcionamento.

OS MEMBROS DO LEGISLATIVO: — Sob a presidência do vereador José Nunes da Mata e composto

em suas bancadas pelos vereadores Ivan Antônio de Oliveira, Ismael Sena Ramos, João Pires Lopes, Maria Alves Aguiar Wolnez Soares de Souza, Francisco Assis Coelho Lopes, o Legislativo municipal vem cumprindo sua missão histórica de participar do processo democrático brasileiro.

Apesar das divergências políticas existentes (pertencerem a diferentes partidos), os vereadores sempre têm pautado suas atuações dentro dos mais lúdimos comportamentos, votando as matérias de interesse da municipalidade sob a mais alta imparcialidade. Assim, os projetos encaminhados pela Prefeitura, buscando atender aos anseios maiores da comunidade, sempre encontram a melhor acolhida por parte dos membros do Legislativo Municipal.

Por outro lado, o prefeito municipal reconhece nos vereadores a legitimidade de representação, conseguida através de eleição por voto direto, das mais variadas camadas da população. Dessa forma, todas as reivindicações feitas pelos membros da Casa são meticolosamente estudadas e buscado seu atendimento.

Equipe de governo

O prefeito Valentim Lourenço, com larga experiência na administração pública, tem em sua equipe profissionais competentes e de comprovada experiência. Diariamente, ele procura manter contatos com seus secretários para agilizar os assuntos pendentes. Todos trabalham em sintonia com as prioridades determinadas pelo plano de administração do Executivo municipal.

A homogeneidade administrativa é um exemplo para todos os municípios. Todos os funcionários da Prefeitura, regularmente, também têm acesso ao gabinete, informando sobre as questões urgentes que imediatamente são solucionadas. O lema da administração Valentim Lourenço é não deixar para depois o que se pode fazer agora.

Por outro lado, normalmente o prefeito atende a todos os membros da comunidade, procurando de maneira cordial resolver, dentro da condição da administração, todos os problemas que lhe são submetidos.

ODIMIR LUIZ FERREIRA:— Diretor-Administrativo, coordenador da equipe de administração, a ele compete assistir ao prefeito Valentim Lourenço diretamente na conduta de suas relações sociais e políticas, assegurando presteza e fluência nas comunicações internas e externas da Prefeitura, zelando pela boa ordem e propriedade dos trabalhos a seu cargo, bem como tratar dos assuntos e serviços pertinentes à orientação, documentação e inteligência da política administrativa, a assistência imediata do prefeito, ao desempenho de suas funções e às relações públicas da municipalidade.

Estão submetidos a Odimir Luiz Ferreira, ainda, desde a elaboração de projetos-de-lei do Executivo, assistência administrativa em todos os níveis, até a difícil tarefa de conselheiro político. As licitações, convênios, correspondências, solução dos problemas do município junto ao Conselho de Contas dos Municípios e à Justiça, também estão sob a sua responsabilidade.



Prefeito Valentim Lourenço e seu filho Gilberto Lourenço, secretário do Governo Municipal

DELSON CORREIA DE MENEZES:— O uso racional dos veículos e máquinas da Prefeitura, o equacionamento dos gastos de combustíveis, a conservação de máquinas e veículos, assistências técnica e mecânica, controle do pessoal que trabalha na área de transportes, reposição de peças e supervisão dos serviços técnicos realizados, estas são algumas das responsabilidades de Nelson Correa de Menezes, Chefe do Departamento de Transposição de peças e supervisão dos lhe, também, a manutenção e conservação das estradas municipais, atendimento a particulares através de máquinas e homens da Prefeitura.

MANOEL RODRIGUES DE SOUZA:— Um dos mais importantes setores da administração Valentim Lourenço é, sem dúvida, o Departamento de Obras. Neste setor, são investidos em maior proporção os recursos orçamentários, principalmente levando-se em conta que o município é de emancipação recente e está carente do maior número de obras físicas para

seu pleno desenvolvimento. Manoel Rodrigues de Souza é, também, o responsável pela orientação, acompanhamento, prestação de contas, elevação de prioridades e mais uma dezena de responsabilidades do setor.

AGUINALDO PEREIRA DA SILVA:— O Departamento de Saúde de Mundo Novo, detém importante responsabilidade no contexto social, destacando-se a prestação de assistência médico-hospitalar-odontológica à população carente. O controle dos postos de saúde, enfermagem, laboratórios, farmácia municipal, transporte de entornos, aviação de receitas, distribuição de medicamentos e vários outros, são lhe, também afetos.

Digna de destaque é a atuação de Carlos Carneiro, farmacêutico com 22 anos de profissão dedicados com humanismo aos carentes

JOÃO BATISTA LACERDA:— No plano Diretor da Administração Valentim Lourenço, a expan-

são e conseqüente implantação do Parque Industrial na cidade é de importância fundamental. Todos os projetos comerciais e industriais, a serem implantados em Mundo Novo passam pelo Departamento, para que, dentro das possibilidades da Prefeitura, lhes sejam concedidos incentivos fiscais e auxílio, exigindo do responsável pelo setor um amplo conhecimento das exigências e da área.

LAURINDO LACERDA E GERALDO SANTANA ALVES DE MATOS:— Estes são os homens responsáveis por toda a área econômica e financeira da Administração Valentim Lourenço. A eles cabem cuidar e incentivar a arrecadação dos tributos municipais, proporcionando aos demais departamentos recursos suficientes para atender aos seus planos de obras e atendimento a população. Os dois merecem do prefeito toda a consideração, levando-se em conta o alto padrão de serviços que têm prestado à coletividade mundo novense.

MARLENE LOURENÇO:— Psicóloga coordenadora do setor de educação e serviço social, incumbida ainda de agilizar o setor ad-

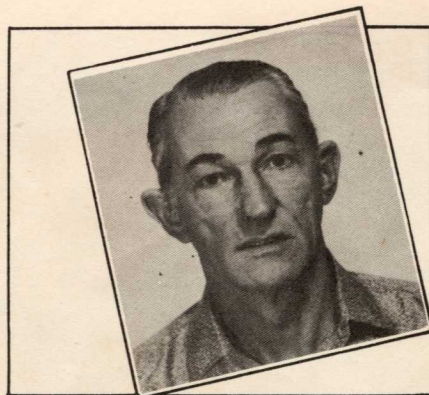

Gilberto é o braço direito do Prefeito.

ministrativo da Prefeitura, bem como assessorar o prefeito nas questões relacionadas ao desenvolvimento de prioridades para o município. Considerada excelente auxiliar, é responsável ainda pelo contato direto com o público, onde tem indiscutível performance.

GILBERTO LOURENÇO:— Secretário Municipal, ele tem a responsabilidade de substituir o prefeito Valentim Lourenço em suas viagens constantes a Goiânia e Brasília em busca de recursos e obras para a municipalidade. A ele compete todo o trabalho diretamente subordinado ao prefeito e triar as questões de menor importância e lhes dar o tratamento necessário.

SEBASTIÃO LACERDA:— O intercâmbio existente entre a Prefeitura Municipal e o Governo de Goiás para a manutenção da Merenda Escolar está sob a responsabilidade de Sebastião Lacerda. A ele compete controlar o estoque existente de gêneros alimentícios, informar o prefeito das deficiências existentes no setor e controlar o nível da alimentação que é distribuída nas escolas estaduais e municipais de Mundo Novo. A necessária qualidade nutritiva dos alimentos servidos, além das complementações exigidas, são mais algumas responsabilidades de Sebastião Lacerda na chefia da Merenda Escolar.

MARIA ALVES AGUIAR:— Na direção da Escola Municipal, o trabalho de Maria Alves Aguiar transcende de importância vital, levando-se em conta a exigência do prefeito para o alto nível de ensino que as demais escolas devem oferecer aos seus alunos. Citada como exemplo por Valentim Lourenço, Maria Alves Aguiar vê seu trabalho como um desafio a ser vencido diuturnamente.



Prefeito Valentim Lourenço ladeado por seus assessores imediatos



Av. Araguaia, a principal de Mundo Novo

Administração municipal

O município de Mundo Novo contribui com uma considerável arrecadação de ICM para o Estado. Os recursos para o desenvolvimento urbano são oriundos do Fundo de Participação dos Municípios-FPM, IPVA, Imposto Territorial Rural, Taxas de benefícios públicos, Imposto de Transmissão de Bens Imóveis, que aliados aos recursos próprios da Prefeitura (Imposto Predial Urbano IPTU, Imposto Sobre Serviços de Qualquer Natureza-ISSQN e taxas de licenças), totalizam o montante destinado à construção de obras e melhoria do padrão de vida da comunidade.

Apesar do alto custo das obras e despesas com pessoal, petróleo, obrigações etc. a Prefeitura vem cumprindo religiosamente os acordos salariais, pagando os reajustes de acordo com a legislação em vigor, o que possibilita um melhor rendimento do funcionalismo com o aumento de sua capacidade produtiva.

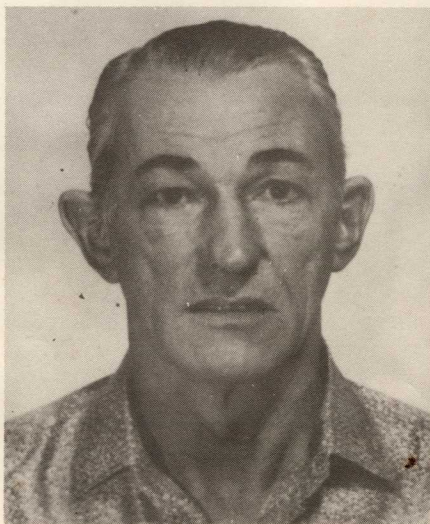

Prefeito Valentim Lourenço

Para se ter uma idéia, existe uma total equiparação entre os recursos recebidos pela municipalidade e os investimentos feitos nas diversas áreas da administração pública, o

que comprova a capacidade e idoneidade do atual administrador.

A orientação dada pelo prefeito Valentim Lourenço às Secretarias de Finanças e Administração é no sentido de viabilizar os recursos em prioridades constantes do Plano de Obras. O zelo e a seriedade com a coisa pública transformaram Mundo Novo num dos mais importantes municípios de Goiás, servindo de exemplo para as futuras gerações.

No entanto, é necessário que se ressalte o *curriculum vitae* de Valentim Lourenço para que se chegue à conclusão sobre a sua capacidade administrativa. Durante sua vida de agropecuarista, sempre esteve presente nos movimentos políticos. Basta citar que ele foi vice-prefeito da comarca de Crixás, fundador e principal incentivador da comunidade de Mundo Novo.

EDUCAÇÃO — A educação em Mundo Novo é considerada meta prioritária na administração Valentim Lourenço. Mesmo com excelente estrutura educacional, durante os últimos anos a Secretaria da Educação providenciou a reforma geral e construção das 13 escolas existentes, além de adquirir carteiras e

diversos equipamentos escolares. A Comissão Municipal do Educar de Mundo Novo atua com várias monitoras, nas zonas urbana e rural e promove palestras, visitas pedagógicas, treinamentos, com o objetivo de erradicar o analfabetismo no município.

A melhoria do nível de ensino é também uma preocupação constante do atual administrador, que procura, através de promoção de cursos extensivos, seminários, encontros e debates entre os professores municipais, melhorar os conhecimentos desses profissionais. Na contratação de novos professores, a Prefeitura exige experiências anteriores de regência de classe, para que os novos mestres já entrem com completo conhecimento de suas obrigações.

A legislação federal exige a aplicação de 25% dos recursos orçamentários na área educacional. Esta recomendação é seguida à risca em Mundo Novo, que mesmo antes da medida já vinha aplicando investimentos em índices superiores ao exigido pelo Governo da União.

É meta do prefeito Valentim Lourenço, para os próximos três anos de sua administração, deixar a área de educação totalmente atendida em todas as suas necessidades, procurando, assim, marcar seu Governo como um dos que mais se preocuparam com o desenvolvimento cultural do seu povo.



Igreja Matriz N. Sra. Aparecida

URBANISMO — Uma das mais importantes e dinâmicas pastas da Prefeitura de Mundo Novo é sem dúvida nenhuma a Secretaria de Obras, pois é nela que estão concentrados os esforços da administração no sentido de promover o bem estar da coletividade. No setor de urbanismo, esta Secretaria já implantou meios-

fios em diversas ruas da cidade, num, total de 10 mil metros lineares e construiu uma excelente praça de lazer na sede do município:

ENERGIA — A implantação de rede de energia elétrica em todas as localidades do município, e principalmente nos povoados e vilas ligados administrativamente à sede, faz parte do plano diretor do atual prefeito. Neste sentido, construiu-se a rede de energia elétrica na sede do município, exigindo-se do Governo do Estado a liberdade de recursos para a rede de iluminação para o povoado.

Segundo o prefeito, a preocupação em implantar energia elétrica em todos os bairros e povoados de Mundo Novo visa antes de tudo, atrair investimentos na área do comércio e da indústria, procurando dessa forma proporcionar absorção de mão-de-obra ociosa e melhorar sensivelmente a renda **per capita** dos habitantes locais.

SANEAMENTO — Hoje, a maior preocupação dos governantes municipais é com o sistema de abastecimento de água tratada para as comunidades interioranas. Entretanto, na maior parte das vezes, o administrador encontra séria resis-

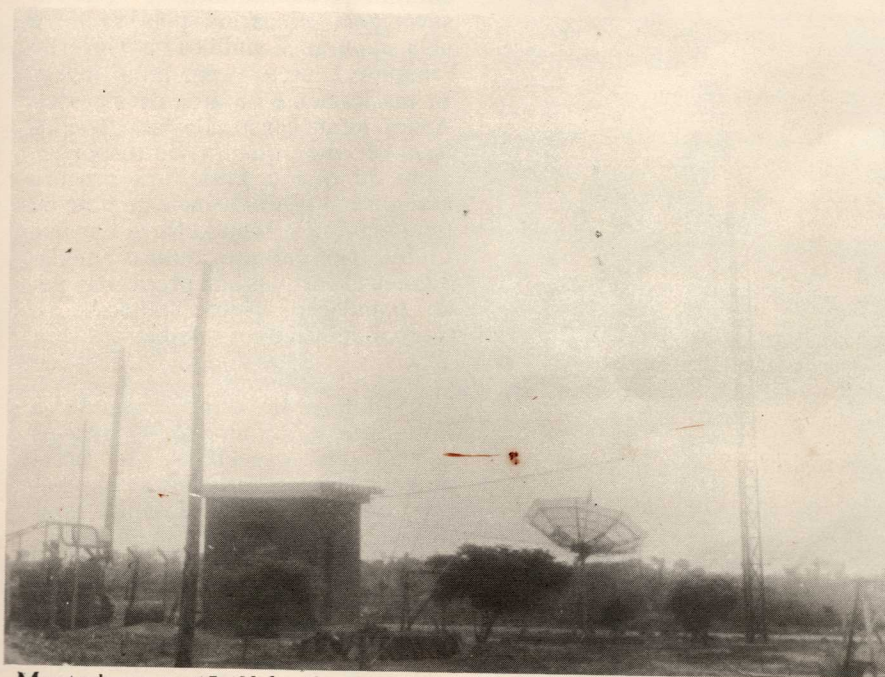

Montada na gestão Valentim Lourenço, a 1ª antena parabólica, receptora de sinais de T.V. via satélite

tência por parte do órgão responsável pelo setor, a SANEAGO, que não dispõe de recursos para atender grande parte da demanda. Porém, conforme afirmação do prefeito Valentim Lourenço, Mundo Novo já está sendo beneficiada neste setor e doravante contará sempre com o beneplácito do Governo do Estado.

Nestes três primeiros anos da administração Valentim Lourenço, o sistema de abastecimento de água tratada da cidade se constituiu num desafio que, neste ano, foi vencido. As obras de implantação já foram iniciadas e estão em andamento, devendo estar concluídas em curto espaço de tempo.

OBRAS PÚBLICAS — Milhões e milhões de cruzados foram investidos na área de obras públicas, onde destacam-se como as de primeira grandeza as construções do Parque Industrial, cadeia pública e área de sol para presos, 2 torres repetidoras de TV; residências para os policiais e delegado; prédio da Telegoiás; prédios das torres de TV; o prédio onde funcionam os diversos departamentos da municipalidade, a implantação da farmácia municipal, consultório médico, enfermaria e posto de saúde municipal.

Para a próxima etapa da administração, o Governo Valentim Lourenço pretende, ainda, implantar mais de



1ª reunião no lançamento da pedra fundamental da Lavanderia Pública

uma dezena de edificações, capaz de atender todos os anseios da comunidade local, destacando-se a construção dos prédios da Prefeitura e Câmara Municipal, a construção de praças, o matadouro municipal, ampliação do Hospital Municipal, ampliação do calçamento das ruas e avenidas da cidade, ampliação da rede de energia elétrica, sanea-

mento básico, novo loteamento para a expansão da área física do município e diversas outras.

ESPORTES — A prática do esporte produz melhoria de espírito e melhor capacidade de estudos e de trabalho. Este fato é constatado cientificamente por estudiosos do assunto. Dentro do parâmetro de que a administração pública é responsável pela educação, pela saúde e pela segurança pública, o Governo Valentim Lourenço procurou investir maciçamente na área de esportes. Assim, foram construídas uma área de lazer e uma quadra de esportes, além de que a Prefeitura procura assegurar a sobrevivência do time de futebol local, o Mundo Novo Esporte Clube. No entanto, outras modalidades esportivas são praticadas pela população, sobressaindo-se o futebol-de-salão e o voleibol.

SAÚDE — No setor de saúde, a Prefeitura Municipal, através do seu setor específico, vem prestando relevantes serviços às populações carentes, proporcionando, gratuitamente, atendimentos médico-hospitalares diariamente a uma infinidade de famílias pobres. De acordo com a orientação do Prefeito, a secretaria realiza um trabalho voltado para a medicina preventiva, mantendo um laboratório de análise em convênio com um bioquímico, abor-

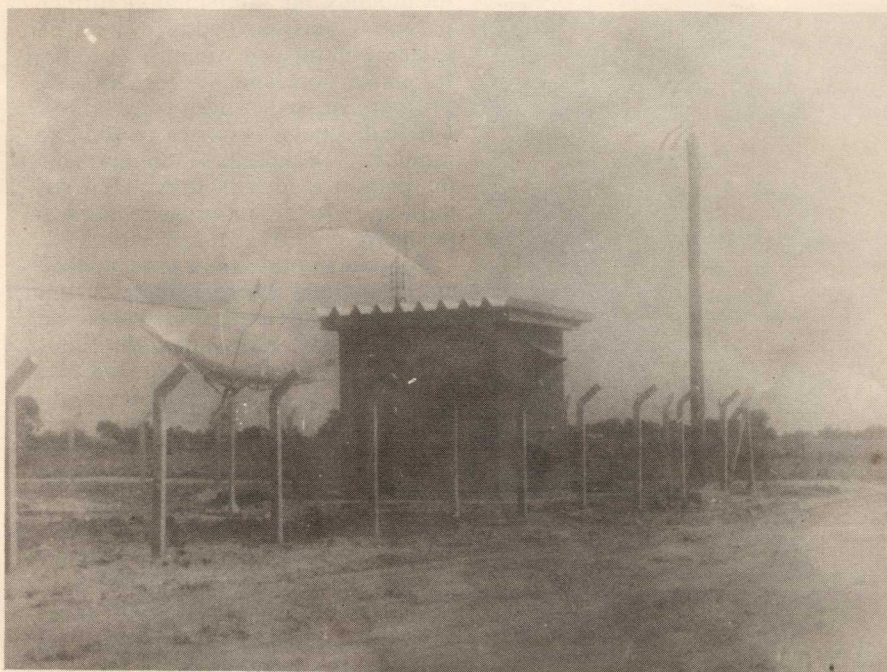

2ª antena receptora de sinais de T.V., montada na gestão Valentim Lourenço

dando os aspectos de higiene, através de palestras nos bairros da periferia, além de distribuição de medicamentos e receituário.

Por outro lado, promoveu-se a instalação de um posto de saúde, da farmácia municipal, do ambulatório e consultório. O transporte de enfermos para os centros mais bem servidos de assistência médica completa as necessidades do setor de saúde.

Para os últimos três anos de exercício, Valentim Lourenço pretende preencher as lacunas existentes na área de assistência médica e hospitalar em Mundo Novo. Para isso, ele investirá largamente no setor.

TRANSPORTES — O volume dos recursos arrecadados pela Prefeitura é sempre submetido às condições existentes da malha viária, para um perfeito escoamento da produção. Somente assim se poderá exigir uma maior participação do município na receita oriunda do ICM.

Para que o escoamento da produção não sofra solução de continuidade, a Prefeitura promoveu a recuperação de todo maquinário que adquiriu sendo dois caminhões basculantes e um pipa, uma patrula Caterpillar 12E, uma pá-mecânica W 7 E; um trator Agrale com 2 carretas, além de uma comioneta C-10, um Corcel II, um Del-Rey e uma Panorama. Um tanque para caminhão pipa também foi comprado pela administração. Esta frota foi a responsável pelo patrulamento e conservação dos 686 quilô-



Quadra poliesportiva, cuja construção, em grande parte, ficou sob a responsabilidade da administração Valentim Lourenço

metros de estradas vicinais. Destes, 56 quilômetros foram construídos na administração Valentim Lourenço.

Na zona rural, foram construídas 11 pontes mantendo-se as estradas que ligam a sede do município ao povoado de São João da Mata Azul em perfeitas condições de tráfego.

FROTA CONTRATADA — Além dos veículos e máquinas da Prefeitura, são mantidos sob contratos outros maquinários.

OBRAS ESTADUAIS — Constantes gestões junto ao Governo do Estado e secretarias, além do prestígio político do prefeito municipal, fizeram com que Mundo Novo fosse contemplada com a instalação de um Posto Telefônico DDD/DDI, pavimentação asfáltica da rodovia GO-164, trecho de acesso a Mundo Novo e o respectivo trevo, implantação do sistema de abastecimento de água tratada (em andamento), agência dos Correios e Telégrafos, rede de energia elétrica, mostrando bem o nível do prestígio político do prefeito Valentim Lourenço. ●

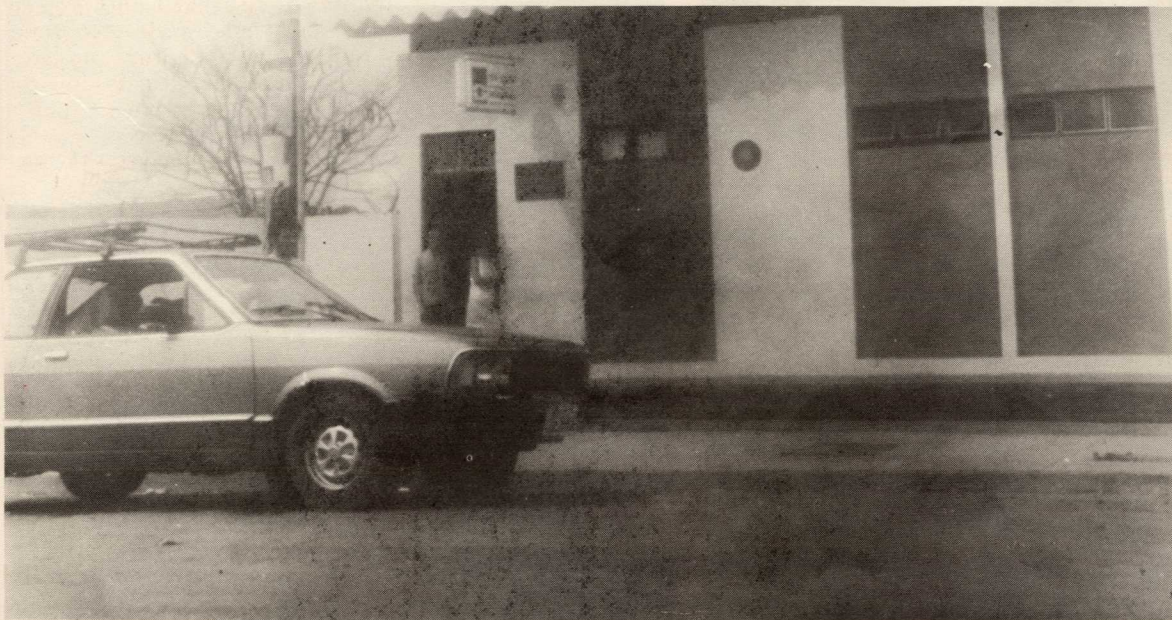

Posto telefônico, com instalação de DDD adquirida da Telegoiás através de permuta, com a doação do terreno e construção do prédio por parte da Prefeitura Municipal

Obras rurais

Seja feita a vontade do povo

Inauguração de ponte

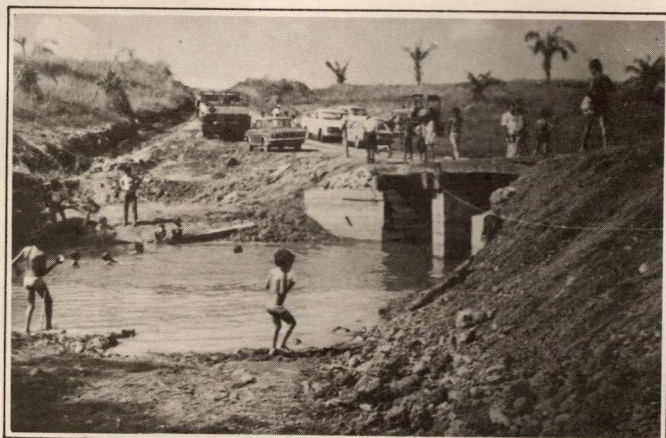
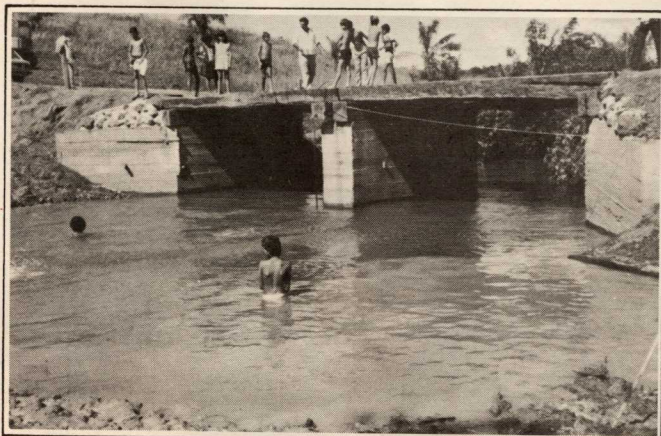



Trabalhos para a construção da ponte que liga a fazenda do Mena a Mundo Novo

Churrasco comemorativo à inauguração de ponte e estrada oferecido ao prefeito por fazendeiros da região

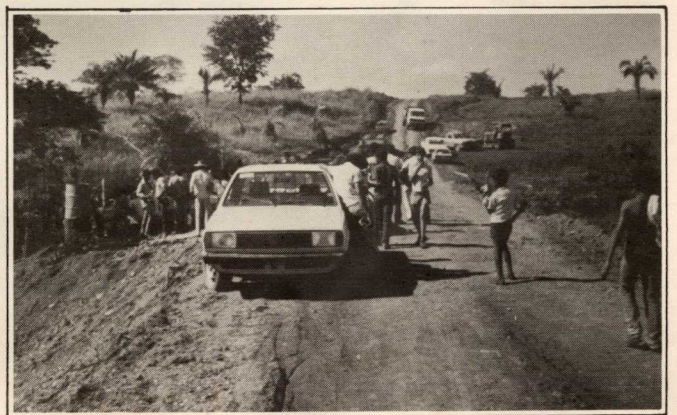

Máquinas da prefeitura
retirando material do leito
do rio Crixás-Assu
para as obras municipais



Promoções cívicas

7 de Setembro

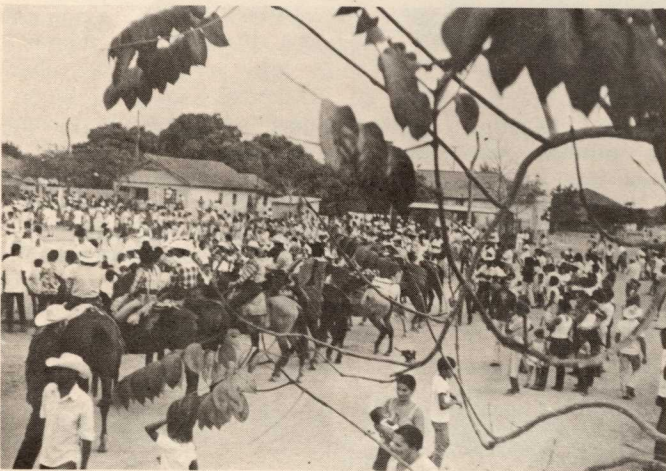

Indústria Resumo administrativo

*(Nas palavras do
próprio prefeito)*

Fábrica de artefatos de concreto.
Manilhas de todas as espessuras,
posteamto, bloquetes, blocos,
guias, meios-fios, sarjetas.
Adquirimos: viaturas.
2 caminhões basculantes;
1 caminhão pipa;
1 "C" - 10;
1 Panorama
1 Corcel II;
1 Del Rey;
1 Patrola Caterpillar 12 E;
1 Pá Carregadeira W7E
1 Trator de pneu com 2 carretas para
limpeza pública;
1 Tanque d'água.
Construímos 10.000 metros lineares
de sarjeta com 10.000 metros de
meios-fios. Compramos e reconstruí-
mos 1 prédio onde funciona a Pre-
feitura e seus respectivos departa-
mentos.
Compramos hospital. Compramos 1
grupo gerador de energia. Equipa-
mentos pesados para construção
de pontes, Serviços de Água do Lago
para a fábrica para a creche,
para cadeia pública e para Hortas
Comunitárias.



Uma mostra da produção da fábrica de artefatos de concreto

Construímos curral do conselho.
Construímos cadeia pública com
área de sol e área de lazer. Cons-
truímos residências para 2 polici-
ais. Construímos residência para
Delegado. Construímos 14 pontes
de concreto com vigas de arceiras.
Construímos 56 Km de estradas.
Construímos Posto Fiscal na divisa
Municipal.

Construímos residência para Fis-
cal junto ao pátio.
Construímos pequeno depósito
para mercadoria.
Construímos Pré-Escolar na sede.
Reformamos todas as Escolas Mu-
nicipais. Criamos mais de 6 esco-
las na zona rural. Construímos
3.000 metros de meios-fios em cantei-
ro.



Fábrica de artefatos de concreto da Prefeitura municipal

Criamos 1 novo loteamento. Ampliamos energia até o novo loteamento.

Criamos a junta dos Serviços Militares.

Criamos Departamento de Saúde.

Criamos Departamento de Transporte.

Criamos Departamento de Administração.

Criamos Departamento de Obras Públicas.

Criamos Departamento de Indústria

Criamos Departamento de Contabilidade.

Criamos Departamento do Incra.

Criamos Creche.

Criamos Agência de Correios e Telégrafos.

Criamos Departamento de Educação. Criamos Agenfa Arrecadadora.

Mantemos convênios com os Órgãos: Telegoiás, Campanha Nacional da Merenda Escolar, Correios e Telégrafos, Iquego Estado, Legionárias do Bem-Estar Social, Suplam, Secretaria da Fazenda, Ministério da Fazenda, Incra, Convênio com Ministério do Exército (Junta de Serviço Militar), Secretaria da Educação, Empresa Funerária.

Conseguimos de Órgãos Estaduais: asfalto, energia, telefone DDD e DDI, Posto de Saúde, escola de



Fábrica de artefatos de cimento: produção em larga escala

2º grau, Serviços de Água Tratada (em andamento).

Lavanderia Pública (em construção). Além de melhoramentos das estradas estaduais que são as artérias deste município.

RECURSOS CONSEGUIDOS

Conseguimos junto à Sudeco a verba de Cz\$ 15.000, para a melhoria urbana.

O município mantém 1 funcionário no Serviço Eleitoral a disposição dos Srs. Juizes Eleitorais da 85ª Zona Eleitoral, além de manter uma cota

de ajuda aos oficiais de justiça da comarca que fica a disposição do Judiciário daquela comarca.

O Município de Mundo Novo mantém instalações a título precário à disposição do Estado e da União para os seguintes Órgãos:

Estadual: Agenfa Arrecadadora, Posto de Saúde, Secretaria da Agricultura.

Federal: Agência de Correios e Telégrafos, Agência Junta de Serviços Militar, Incra, Representação da Previdência Social.



A pá-carregadeira e os dois caminhões basculantes adquiridos na administração Valentim Lourenço



Aglomeraco popular para recebimento das Cestas de Natal

Assistncia social e Atividades religiosas

Alm da creche, as atividades sociais da Prefeitura Municipal so apoiadas por um mdico que atende a todas as pessoas carentes. As receitas so aviadas atravs dos servios prestados pela farmcia municipal.

Promoes constantes em favor da populao pobre, tais como: campanha do agasalho, festividades natalinas com distribuio de brinquedos para crianas, sacolas de natal — mdia de 1.000 sacolas anuais —, com 11 a 13 quilos de ali-

mentos, distribuio mensal de cinco toneladas de alimentos da Campanha Nacional de Alimentaco, fazem do setor assistencial ja Prefeitura



Momento que a administrao municipal atua de braos dados com a Igreja:
— Padre Antnio Luis Pedrote
— Dicono:
Gildo Primo Librelotto e o Prefeito Valentim Loureno, quando da inaugurao da Ponte do Rio Verde (Fazenda Cachoeira)



Preparativos para a distribuição das Cestas de Natal



Festividades de Cosme e Damião, mais uma iniciativa de caráter social da administração Valentim Lourenço

um órgão dinâmico e que está empenhado na assistência aos menos favorecidos pela sorte.

Para os próximos anos, a filha do prefeito pretende ampliar o nível de atendimento às famílias carentes. Para isto, ela está aguardando a melhoria do quantitativo dos recursos que mensalmente lhe são repassados pelo prefeito. Estes recursos, segundo ela, atualmente são insuficientes para prognosticar qualquer incremento na política social, cujos reflexos são oriundos do desnivelamento nos repasses de ICM e do FPM, além das promoções realizadas junto à comunidade. Ela acredita, no entanto, que nos exercícios futuros a assistência social deverá ser melhor aparelhada para atender seus reais objetivos, levando-se em conta a relevância dos serviços que presta à comunidade.

Convém, aliás, ressaltar a participação das Legionárias do Bem Esta Social em ação conjunta estadual e municipal nos mutirões rurais, que de vez em quando são realizados pela Prefeitura de Mundo Novo nas várias regiões do município. Nestas ocasiões, a assistência social distribui medicamentos, materiais escolares, assistência médico-odontológica, cobertores, agasalhos e vários outros tipos de ajuda.

As Legionárias do Bem Estar Social — Núcleo de Mundo Novo — dirigida pela filha do prefeito, Marlene Lourenço, vem prestando inestimáveis serviços à população do município, proporcionando, gratuitamente, atendimento médico-hospitalar, distribuição de medicamentos, transportes de enfermos para centros médicos mais adiantados, assistência dentária, distribuição de alimentos, implantação de hortas comunitárias. Tudo isto é oferecido às famílias carentes, devidamente cadastradas junto ao serviço de assistência social da Prefeitura de Mundo Novo.

Em uma ação pessoal e usando recursos da própria Prefeitura, Marlene Lourenço já montou uma creche que atende 60 crianças diariamente.

De acordo com orientação do prefeito, Marlene Lourenço realiza um

trabalho voltado para a instalação de famílias carentes, de noções dos aspectos de higiene, através de palestras nos bairros, vilas e povoados da periferia. São promovidos, também, cursos para gestantes e profissionalizantes, tais como: bordados, corte e costura, artesanato (tricô e crochê), culinárias e diversos outros.

A filha do prefeito responsabiliza-se ainda pela supervisão diária na distribuição da Merenda Escolar, que está sendo distribuída aos estudantes das diversas escolas estaduais e municipais existentes, observando acima de tudo o índice nutricional e a qualidade dos alimentos que são servidos às crianças.

Paralelamente ao trabalho assistencial Marlene Lourenço atende diariamente dezenas de pessoas que procuram a Prefeitura na busca de recursos para atender aos seus mais imediatos anseios. Nesta militância, ela recebe a todos com um carinho todo especial, que a faz querida pela grande maioria da população da cidade.

A colaboração de Marlene Lourenço para o bom encaminhamento da administração pública é uma constante e reconhecida por todos aqueles que, direta ou indiretamente, estão ligados aos diversos setores do Governo Municipal.



Início da festa em homenagem aos idosos mundo-novenses



Prefeito Valentim Lourenço cortando a primeira fatia de bolo



Prefeito Valentim Lourenço presente às comemorações de Cosme e Damião

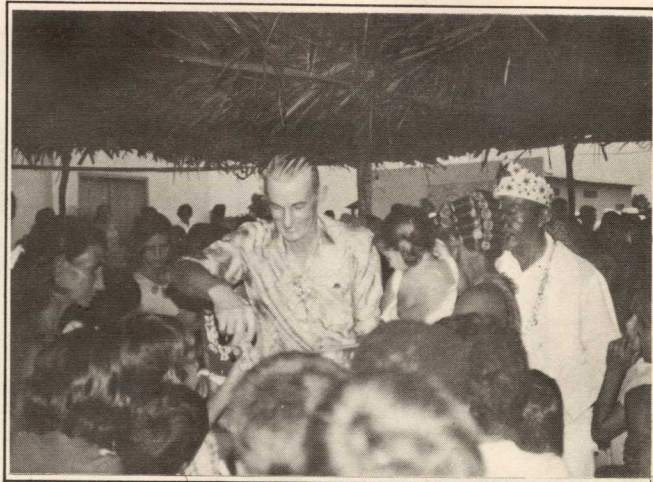

Entregando balinha Cosme e Damião



O Natal também existe para as pessoas deficientes



Comemoração no Dia dos Idosos



Presença do Padre Antônio Pedrote e Irmão Gildo Primo Librelotto



Festejos de Cosme e Damião



São os crentes batizando na Represa de Valentim



Populares aguardando o momento da distribuição das Cestas de Natal, no novo S. Paroquial

ATIVIDADES POLÍTICAS

Mundo Novo
19/05/86

Prefeito
Valentim
Lourenço
assinando ficha
de filiação
ao PMDB



Concentração
popular em
virtude da
instalação de
energia elétrica

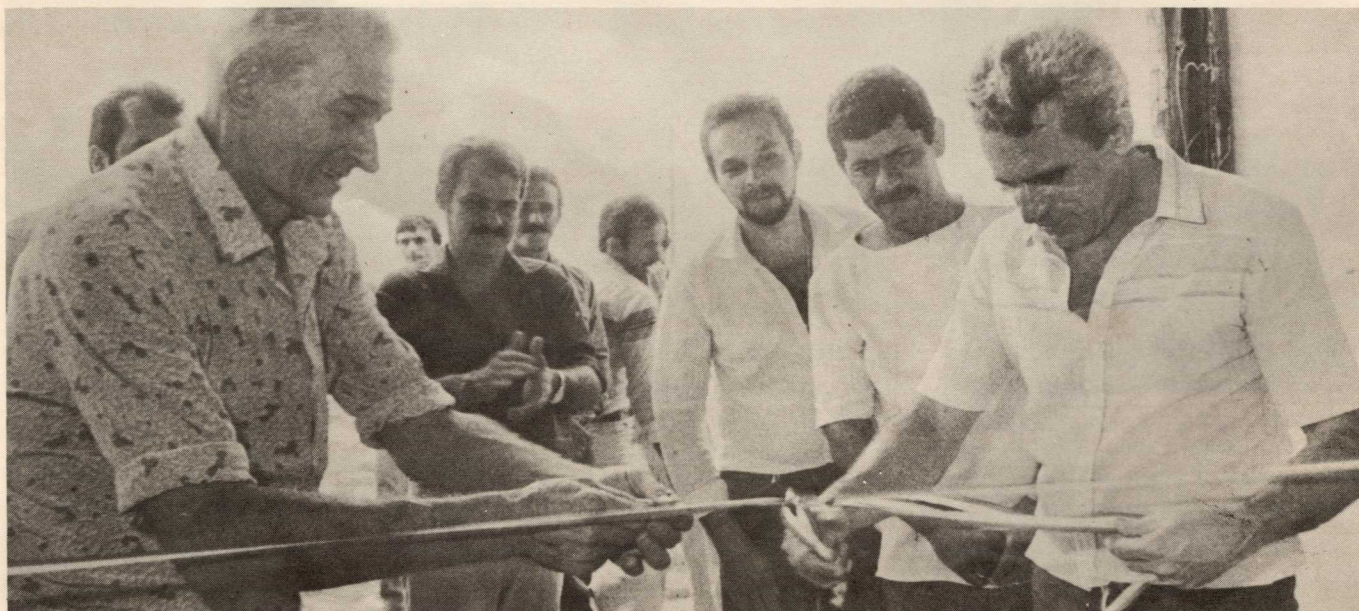

Prefeito Valentim Lourenço e o então
governador Iris Rezende fazendo o corte
simbólico da fita de inauguração da
instalação de energia elétrica

Dia 24/01/85 — Energia em Mundo Novo

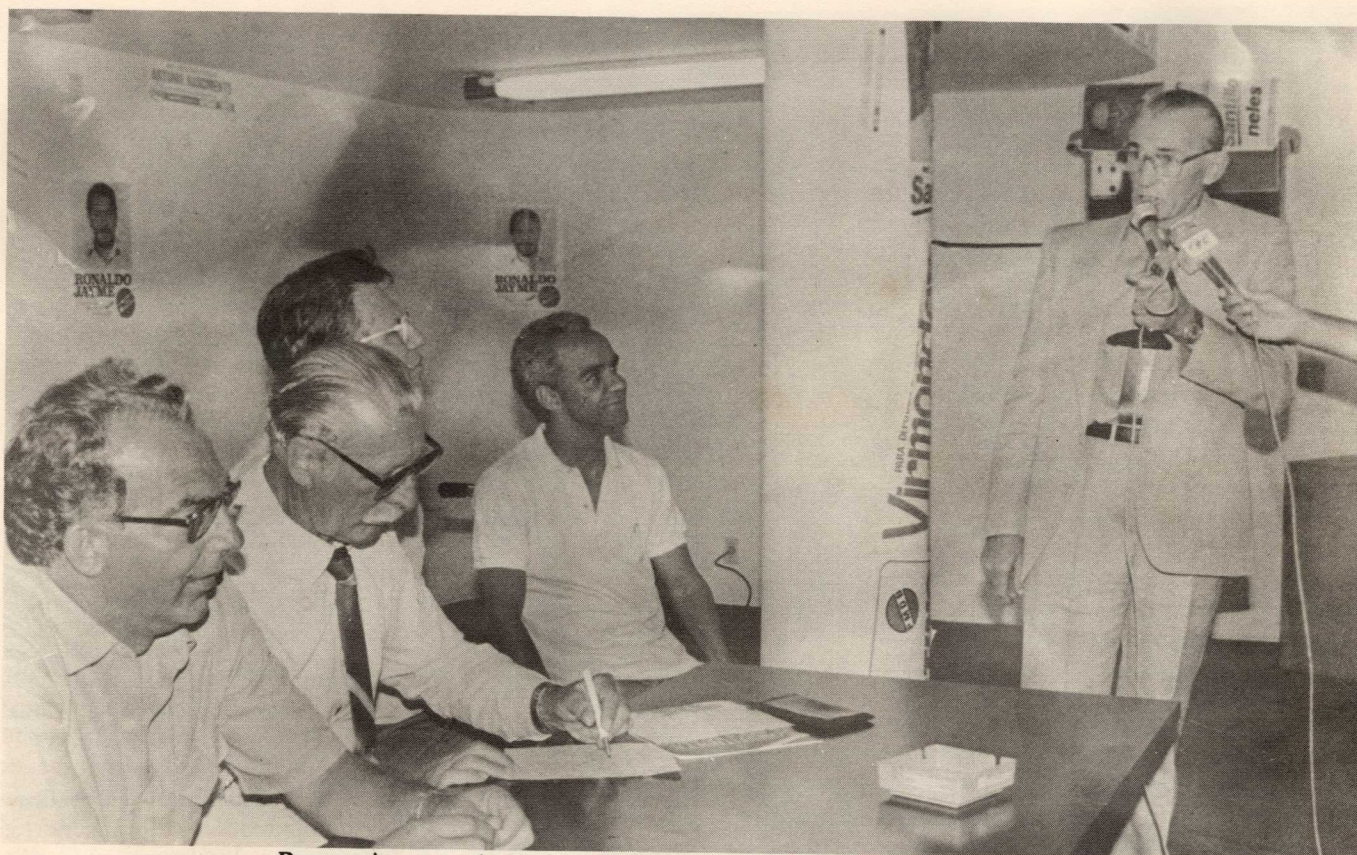

Pronunciamento do prefeito Valentim Lourenço durante solenidade de sua filiação ao PMDB

A busca de novos caminhos

A homogeneidade administrativa entre os vários escalões do Governo deve existir para que o povo não seja uma vítima maior do próprio sistema político. Dentro dessa perspectiva, o prefeito Valentim Lourenço, de Mundo Novo, que desde os primórdios de sua carreira política integrava as hostes da Arena e posteriormente do PDS, viu-se na contingência de interesses maiores forçado a integrar as fileiras da agremiação do Governo. Assim, no dia 19 de julho deste ano, ele, juntamente com cinco vereadores daquela cidade, assinou na presença do então candidato à governadoria do Estado e do secretário do Interior e Justiça, Henrique Santillo e Nelito Brandão respectivamente, sua ficha de filiação ao PMDB.

Porém, a mudança de sigla partidária teve profundas conotações políticas e troca de interesses. A primeira delas foi a grande amizade

que Valentim Lourenço nutre pelo ex-governador Iris Rezende Machado, principal responsável pelo acontecimento. A segunda foi a necessidade de carrear recursos e obras governamentais para Mundo Novo para que o Município pudesse atingir o nível de desenvolvimento desejado. Entretanto, esta mudança não aconteceu de imediato. Ela, em primeiro lugar, foi bastante amadurecida e negociada de forma a não produzir reflexos negativos no futuro. Outro fator, embora circunstancial, que gerou a demora foi a auditoria requerida pelos vereadores Ismael de Sena Ramos e Aristides José de Oliveira. Estes, contando com o apoio de mais dois vereadores adversários do prefeito, conseguiram aprovar o requerimento na Câmara Municipal. O conselheiro Wander Arantes, na época, na presidência do Conselho de Contas dos Municípios, acatou o pedido e determinou a apuração dos fatos denunciados.

A GRANDE VITÓRIA

No entanto, o pedido aprovado por quatro votos contra três no plenário do Legislativo Municipal foi derrubado por três votos a zero no plenário do Conselho de Contas dos Municípios, que acatou voto do relator pela não existência dos crimes capitulados na Lei Orgânica dos Municípios.

É necessário, porém, que se registrem os acontecimentos posteriores ao acatamento do pedido de auditoria pelo CCM. Os auditores, com a delegação de poderes, procuraram a Prefeitura Municipal de Mundo Novo para o levantamento e a consequente apuração dos fatos. Naquela cidade, os técnicos tiveram total cobertura do prefeito, que de forma honesta e corajosa abriu-lhes todas as portas e entregou-lhes todos os documentos solicitados.

O resultado não poderia ser outro. Os técnicos, após minuciosa e

GOVERNADOR

Santillo

PARA GOVERNADOR

Santill



Momento solene da filiação — 19.05.86

completa auditoria, concluíram pela inocência do prefeito e encaminharam seu relatório ao plenário do Conselho de Contas dos Municípios para apreciação final. O prefeito foi absolvido das acusações e os vereadores denunciadores, antes mesmo da conclusão do processo de auditoria, afastaram-se dos seus cargos. Ismael de Sena Ramos solicitou licença por 180 dias e Aristides José de Oliveira renunciou totalmente ao seu cargo de vereador. No entanto, a auditoria na Prefeitura, longe de prejudicar a imagem do prefeito pura e simplesmente, reforçou-lhe a liderança política e o reconhecimento pelo excelente trabalho administrativo que vem realizando.

OS RESULTADOS DA MUDANÇA

No PMDB, contando com a amizade pessoal do ex-governador e com prestígio junto ao atual, Valentim Lourenço conseguiu levar para sua comunidade várias obras de importante valor social, senão vejamos: pa-

vimentação asfáltica da GO-164 e do trecho de cinco quilômetros que interliga a cidade à rodovia; implantação do sistema telefônico DDD/DDI; agência dos Correios e Telégrafos; Programa Padrão de Baixa Renda; sistema de abastecimento de água tratada (em andamento); armazém da Casego; energia elétrica e uma dezena de outras. Estas obras, de forma inconstável, deram condições ao Município de equalizar suas potencialidades produtivas e incrementar os incentivos oferecidos para o fomento à indústria e ao comércio, além de gerar importantes reflexos na economia local.

Mundo Novo mudou totalmente seu visual. Apesar de ser um Município de emancipação político-administrativa recente ele já possui a infra-estrutura de uma comunidade de médio porte. A poeira de suas ruas deixará de existir dentro de breves dias, os investimentos financeiros na área da indústria e do comércio estão começando a apare-

cer. Atualmente, é comum se verificar o aparecimento de indústrias de cerâmica, confecções, calçados, etc., além da montagem quase diária de firmas comerciais, buscando auxiliar no desenvolvimento local.

APOIO NECESSÁRIO

A Câmara Municipal, entretanto, ainda não reconheceu os resultados técnicos apresentados pelo Conselho de Contas dos Municípios e continua a não apreciar as contas do prefeito, criando um clima de difícil convivência entre Executivo e Legislativo. Porém, o prefeito Valentim Lourenço está tentando contornar o problema de forma a não haver uma dissidência entre os dois poderes.

No relatório feito pelo CCM consta que todas as aplicações financeiras feitas na gestão do atual prefeito estão devidamente legais e que o volume de obras existentes e a realização dos pagamentos de fornecedores e funcionários totalmente em dia caracterizam a administração de Mundo Novo como idônea, honesta e correta, nada existindo que deponha contra Valentim Lourenço.

Necessário se torna, porém, que exista um maior inter-relacionamento entre os poderes Legislativo e Executivo para que os projetos governamentais de interesse popular possam ser agilizados. É difícil para o administrador tomar qualquer providência administrativa sem contar com o respaldo e embasamento imparcial da Câmara Municipal.

Assim, Valentim está procurando sensibilizar os vereadores para que façam uma reflexão e procurem atuar dentro de suas funções com imparcialidade e buscando maior volume de realizações em favor das comunidades que representam; é hora das questiúnculas pessoais deixarem de existir e uma nova atitude político-partidária passar a ser o objetivo maior dos governantes. O Legislativo é tão responsável pela administração governamental como o Executivo.



Momento em que o senador Henrique Santillo e comitiva chegavam ao aeroporto municipal de Mundo Novo para visita

As eleições 86

O resultado eleitoral em Mundo Novo, no último dia 15 de novembro, foi excelente, apesar de que poderia ser melhor. O candidato apoiado por Valentim Lourenço ao Governo do Estado, Henrique Santillo, conseguiu superar seu adversário com uma margem de 74% dos votos apurados. Assim, Santillo teve 1.417 votos contra 392 obtidos pelo candidato da coligação MDG, senador Mauro Borges. Este resultado, no entanto, poderia ser maior caso não houvesse um trabalho contraproducente, realizado por elementos do próprio partido, que trabalharam em favor da candidatura opositora. Segundo a previsão, o resultado poderia atingir 90% em favor de Santillo não fosse esse processo predatório.

A maioria obtida na apuração foi embasada no trabalho e na atuação político-partidária de Valentim Lourenço que não mediu esforços no sentido de mostrar o reconhecimento da comunidade pelos excelentes serviços feitos pelo Governo do Estado no Município. Outro fator que levou



Prefeito Valentim e seu vice ao lado do senador H. Santillo

o eleitorado de Mundo Novo a consagrar Henrique Santillo nas urnas foi a postura sempre correta e imputada do prefeito que, sendo uma parte da história local, mesmo assim vem trabalhando diuturnamente para a melhoria cada vez maior do modo de vida dos habitantes da comunidade.

Outra importante medida levada a efeito pelo prefeito foi sua preocupação em que o clima na cidade, durante as eleições, fosse o mais calmo possível, oferecendo oportunidade para que o eleitor pudesse fazer sua opção sem qualquer tipo de pressão física ou psicológica. Assim, nenhum fato de importância aconteceu neste período, demonstrando a capacidade de liderança do prefeito Valentim Lourenço.

RESPALDO DO GOVERNO

A administração Valentim Lourenço, no entanto, reconhece os méritos

do Governo do Estado no auxílio prestado em favor do fortalecimento da candidatura do senador Henrique Santillo. A esse respeito, ele enfatiza as obras públicas levadas para sua cidade, propiciando a existência de um clima altamente favorável ao candidato do PMDB.

“O Plano Cruzado implantado pelo Governo Federal também trouxe ótimos subsídios nestas eleições. Ele conferiu aos candidatos do Governo uma maior credibilidade e o respeito da população pela atitude honesta do presidente José Sarney”, garantiu Valentim Lourenço.

Valentim, entretanto, faz questão de ressaltar o excelente trabalho do governador Onofre Quinan e o respaldo que o ministro da Agricultura Iris Rezende Machado realizaram no período pré-eleitoral, oferecendo aos prefeitos condições suficientes e subsídios respeitáveis para a sensibilização do eleitorado de suas respectivas cidades. “Tanto Iris quanto Onofre Quinan sempre atenderam as reivindicações de Mundo Novo”, garantiu o prefeito. “Assim, seria imperdoável que uma comunidade desenvolvida como a nossa, onde seu povo sempre reconheceu os méritos do Governo do Estado, na hora em que mais se fizesse necessário mostrar seu reconhecimento, desse seu voto para um candidato oposicionista”, afirmou Valentim.



Momento em que o prefeito Valentim e o povo de Mundo Novo recebiam, em passeata, o senador Henrique Santillo e comitiva por ocasião da campanha eleitoral

Finalizando o assunto, o prefeito mostrou sua satisfação com os resultados, enfatizando que “apesar de obtermos apenas 74% do eleitorado

em favor de Santillo, conseguimos mostrar que é com obras e valorização do homem pelo seu trabalho que se ganha uma eleição”.



Prefeito Valentim, ao lado do senador H. Santillo, quando discursava ao povo mundo-novense

RECONHECIMENTO PÚBLICO

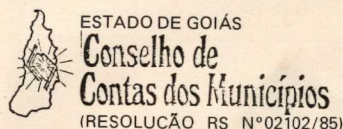

VISTOS, oralmente expostos e discutidos os presentes autos, de nº 3.20-001880/84, relativos aos trabalhos periciais da Comissão Permanente de Auditoria, deste Conselho de Contas, realizados no Município de MUNDO NOVO e concernentes ao período compreendido entre 1º de fevereiro de 1.983 a 31 de maio de 1984, na gestão do Prefeito VALENTIM LOURENÇO,

Considerando que a origem dos levantamentos técnicos contábeis se deu em vista do Ofício nº 04/84, do ilustre Presidente da Câmara Municipal da mesma cidade, cuja auditoria, instituída com base nos pareceres da Douta Procuradoria Geral da Fazenda e Auditoria Financeira e Orçamentária, teve, por força da Portaria nº 238/84, a presidência do Inspetor Márcio Márcio Ferreira da Silva;

Considerando que o Sr. Prefeito Municipal de MUNDO NOVO, Valentim Lourenço, na oportunidade de sua defesa comprovou a inexistência das irregularidades arguidas pela citada Comissão de Auditoria,

RESOLVE

O CONSELHO DE CONTAS DOS MUNICÍPIOS, pela maioria de seu Colegiado e acompanhando o voto da Conselheira Relatora IVANISA ROCHA, não acatar as conclusões constantes do Relatório da Comissão Permanente de Auditoria deste conselho, determinando, de consequência, o arquivamento do feito.

A Secretaria Geral, para as providências.

CONSELHO DE CONTAS DOS MUNICÍPIOS, em Goiânia, aos 29 de maio de 1.985.

(Ilegível) Presidente

(Ilegível) Relator

fui presente: Procurador
(Ilegível)

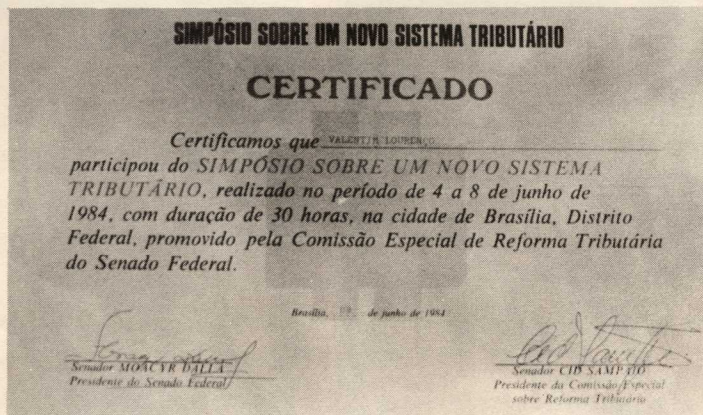

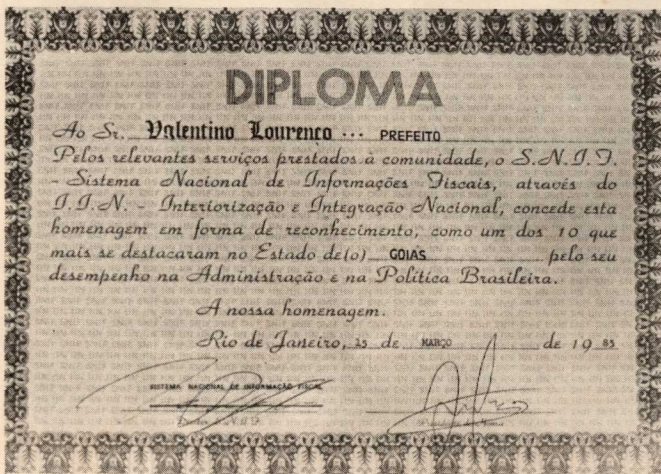
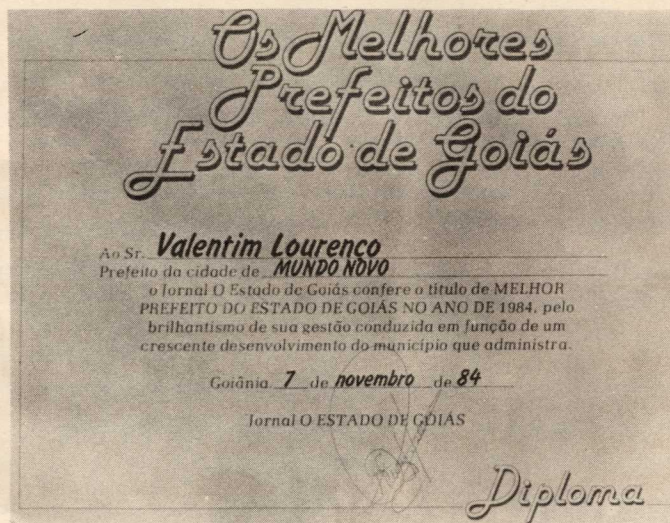

A imprensa como termômetro

A imprensa sempre ocupou importante papel na fiscalização e acompanhamento da administração, ocupando simbolicamente a posição de IV Poder da República. Portanto, mede-se a capacidade, o tirocínio e a qualidade de um administrador pela maneira como ele é visto pela imprensa. Aliás, ela serve como termômetro na classificação daqueles que estão investidos nos cargos públicos. Durante os mais de três anos em que Governou o município de Mundo Novo, Valentim Lourenço jamais teve seu nome colocado entre os administradores que dilapidam o patrimônio público. Seu nome sempre esteve nos jornais como exemplo de coerência administrativa, como Governo empreendedor e voltado para o bem de sua coletividade.

Os posicionamentos político-administrativos do prefeito de Mundo Novo sempre são acompanhados de perto pela imprensa, seja ela escrita, falada e televisada, graças ao patriotismo que tem demonstrado não só como fundador do Município, o principal árbitro de sua emancipação político-administrativa e, agora seu primeiro prefeito dentro do trabalho que vem desenvolvendo para a estruturação do Município e o progresso e o desenvolvimento da região.

Quando de sua última opção partidária, Valentim Lourenço destacou os principais problemas que deveriam ser solucionados em sua comunidade. Nesta ocasião, a imprensa sempre esteve ao seu lado, cobrando dos membros do Governo do Estado as promessas que foram feitas durante o processo de sua integração. Hoje, apesar das desvirtudes que tem encontrado na deficiência de verbas para incrementar sua administração, o prefeito sempre tem encontrado respaldo junto aos veículos de divulgação, que reconhecem no administrador méritos superiores e voltados para o bem de sua gente.

Por outro lado, a imprensa tem sabido cobrar do Prefeito determinadas posições, na sua luta de criar opções para o desenvolvimento da sua comunidade como um todo. Mesmo criticado algumas vezes, Valentim Lourenço não se desliga da imprensa, pois reconhece nela os verdadeiros mentores da cultura brasileira.

O reconhecimento do prefeito à divulgação é tão grande, que incentivou e sustenta um serviço de informação falada (serviço de alto-falantes) e um pequeno jornal mimeografado em sua cidade. Serviços estes que ele pretende incrementar em futuro bem próximo, basta que sua comunidade alcance melhor condição financeira dentro do contexto estadual.

Íris e Onofre

O Governo Iris Rezende Machado obteve, desde o seu início, uma enfática aprovação da sociedade goiana, e seu indiscutível sucesso deve ser creditado, em grande parte, à mobilização social de apoio a seus objetivos.

Esta mobilização social conferiu ao plano de metas do ex-governador e atual ministro da Agricultura uma dimensão estratégica. Não se pode mais pensar em desenvolvimento como um fenômeno conjuntural e temporário, cujos efeitos se esgotam com as medidas já implantadas, mas sim como uma opção consciente e permanente da sociedade por um modelo de progresso consistente, auto-sustentado e justo.

Por todos os rincões de Goiás por onde temos oportunidade de circular, está afixada a marca registrada dessa administração dinâmica e voltada para o bem-estar social. Iris Rezende e Onofre Quinan plantaram em cada unidade administrativa municipal uma obra de valor social indiscutível. Em cada comunidade existem uma estrada pavimentada, energia elétrica, pontes extensas, agências de bancos oficiais, terminais rodoviários, postos de saúde e uma centena de edificações importantes. Para aqueles que viveram o Goiás de ontem e estão vivendo o de hoje, constata-se um superavit de realizações que o transformou no Estado do futuro. Em apenas três anos de Governo, Iris/Onofre realizaram obras que seus antecessores não fizeram em 20.

Mundo Novo, integrado nesse processo de desenvolvimento, também se transformou. Nós, como primeiro mandatário desta importante comunidade, reivindicamos e recebemos pavimentação asfáltica, energia elétrica, telefone com sistema DDD/DDI, postos de saúde, Programa Padrão de Baixa Renda, sistema de abastecimento de água tratada (em andamento), escola de 2º Grau e agência dos Correios e Telégrafos. Isso deu-nos condições de mudar seu visual e aproveitar toda sua potencialidade econômica. Hoje,

Mundo Novo já conta com fomento à produção agrícola através da edificação de armazém (com secador) da Casego, empacotadora e financiamentos à produção. Na área de industrialização, conseguimos atrair empresários nos setores de cerâmica, confecções, calçados, matadouros e outros em fase de implantação.

Portanto, o que realizamos está embasado no respaldo fornecido pelo grande estadista Iris Rezende Machado, a quem damos nota 10, e cujas metas pelo alto conteúdo social tiveram continuidade através da dinâmica e corajosa atuação do governador Onofre Quinan. Assim, queremos deixar patentes os mais sinceros agradecimentos do chefe do Executivo e de toda comunidade mundonovense a estes dois eminentes homens públicos e toda sua equipe de assessores pelo respeito e prioridade dados às nossas reivindicações. Eles foram os principais responsáveis por fecharmos com "chave de ouro" esta edição, mostrando o elevado índice de desenvolvimento alcançado por Mundo Novo e por todo o Vale do Médio Norte Goiano.

O prefeito Valentim Lourenço, em seu nome, agradece de modo especial a Iris Rezende Machado, à imprensa escrita, falada e televisada e a todos aqueles que de uma forma ou de outra contribuíram com o progresso de nossa terra. O trabalho da imprensa foi de forma incontestante o principal responsável pela difusão do nosso trabalho e pela divulgação das potencialidades de Mundo Novo, tornando-o um Município conhecido e procurado pelos que buscam as comunidades em franco desenvolvimento, contribuindo de forma considerável pelo afluxo de empresas e pessoas de outras regiões, que estão para aqui transferindo seus patrimônios de trabalho e capital. Mundo Novo constrói atualmente, uma casa por dia.

Ao realizador desta obra, Anadir Costa Galvão, nossos agradecimentos especiais pela sua dedicação.

Valentim Lourenço

“Meu povo”

Ao longo dos anos a história se repete. Tudo aquilo que temos feito em favor da comunidade de Mundo Novo o fazemos no desejo de transformá-la na flor do Médio Norte Goiano, posição esta que nos faria inchar de orgulho e partir para outra vida com a consciência tranquila de que a nossa efêmera vida na terra teve sua árvore plantada.

Todos os habitantes de nossa cidade reconhecem que tenho me esmerado na busca de um desenvolvimento cada vez maior e equalizado para nossa terra. Nossa luta começou desde que chegamos. Criamos um povoado, posteriormente um Distrito e, finalmente, chegamos à posição de Município emancipado político-administrativamente. Nessa caminhada, ganhamos e perdemos vários amigos. Mas, a maior parte dessa gente que integra o contexto social de Mundo Novo sempre esteve próxima de mim. Eles foram o sustentáculo maior do resultado que conseguimos obter nas urnas, neste 15 de novembro. Eles foram os principais artífices desse processo de continuidade progressista que fortalecerá nosso Estado no contexto da Federação. Eles são a mola mestra no processo evolutivo por que vem passando Mundo Novo na última década.

Somos um Município novo, mas com a idéia e a consciência daqueles que vêm sobrevivendo por décadas e séculos. Conseguimos atingir nosso lugar na galeria dos grandes realizadores. Já constamos do mapa do Estado e do País. Já somos uma pequena marca nas estatísticas de produção de gêneros alimentícios, principalmente aqueles que sustentam a força de nossa Nação. Tudo isso graças à garra, à tenacidade e ao espírito colaborativo de nosso povo.

Agradecer aos moradores de Mundo Novo pela vitória de nosso candidato seria uma paga muito pequena pelo grande serviço prestado. Portanto, pura e simplesmente, queremos que isso fique registrado na história, para que no futuro seus descendentes possam reconhecer o espírito participativo e o pioneirismo de seus ancestrais. Homens e mulheres que tudo fizeram para que sua terra tivesse um mínimo de estrutura social que lhes possibilitasse uma vida melhor no futuro. Aos jovens, que pela primeira vez participaram do processo eleitoral, quero demonstrar meu reconhecimento pelo acerto de suas decisões e posicionar-me em favor de sua luta pelas mudanças, pois o PMDB foi o primeiro partido a abraçar esta causa justa e honesta. Ele é o partido do povo.

As mudanças estão acontecendo. Cada vez mais conseguimos nos içar degrau por degrau rumo à plenitude democrática. O amadurecimento político do povo brasileiro, entre eles o da nossa comunidade, é algo real e indiscutível. Assim, o único agradecimento possível a esta gente laboriosa teria que partir do Divino Mestre; a nós só resta dizer-lhes:

DEUS LHES PAGUE!

Valentim Lourenço
— Prefeito —

“1986... Ano de Transformação e Progresso

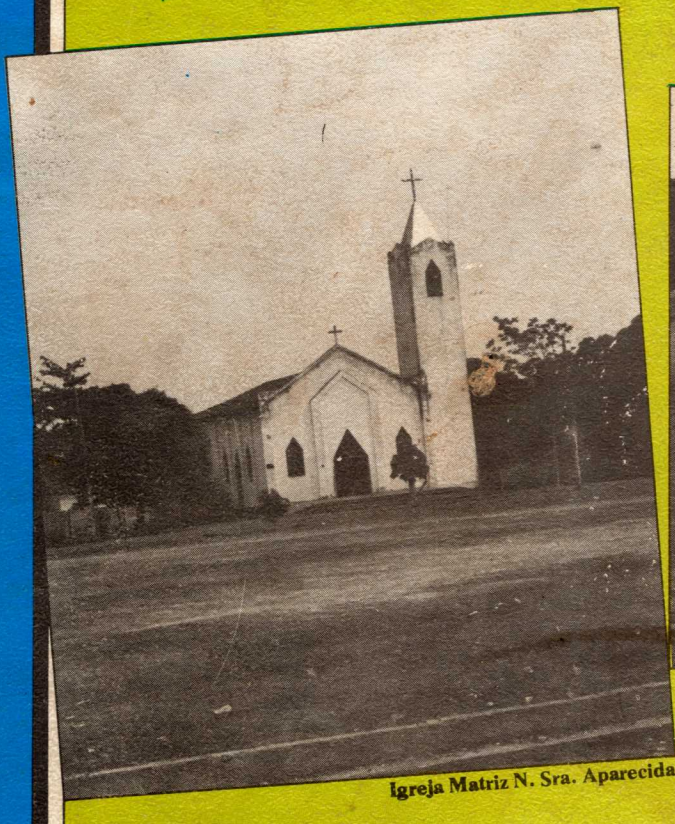

Igreja Matriz N. Sra. Aparecida



Av. Araguaia

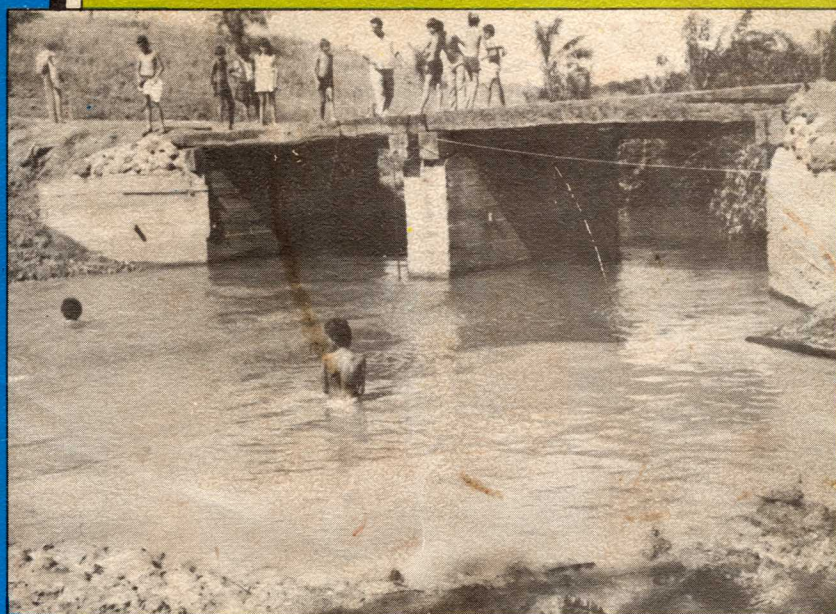

Ponte sobre o Rio Verde

... 1987
participação
de todos
por uma
vida
melhor”

Valentim Lourenço